CIUDAD PAZ

No. 22 * REVISTA DIGITAL * ISSN 2539-0848 EN LÍNEA * 15 - 31 DE SEPTIEMBRE DE 2017

- No etiquetes más, exigimos ideas
- La reforma al Estado: base para una paz estable y duradera...
- Bienvenidos
- Barcelona
- Treinta años del olvido que no será
- Las mujeres poderosas, empoderan mujeres
- Solución a la desconfianza en la Justicia
- Quejadera
- La Inspiración Nacional
- La verdadera Paz
- 'Arte y niñez'

Beneficios a DESMOVILIZADOS del M-19, EPL, AUC y Farc

CIUDAD PAZ

REVISTA DIGITAL No. 22
ISSN 2539-0848 (en línea)
Bogotá DC, Colombia
15 - 31 de septiembre de 2017

Directora
CARMEN PEÑA VISBAL

Editora
ISIS BELEÑO RODRíGUEZ

Jefe de Redacción
WILLIAM SUÁREZ PATIÑO

Redacción:
RÓBINSON OSPINA BUITRAGO
ALEJANDRA SEGURA
JORGE CIFUENTES S.
MARÍA ISABEL VIDAL J.

Director Nuevos Medios:
JOHN SILVA CIFUENTES

Reportero Gráfico:
JOSÉ MIGUEL ORTIZ S.

Diseño Gráfico:
ISABEL ROSALES NAVARRO

Gerente Comercial:
DAVID ORLANDO PEÑA

SÍGANOS EN:
www.ciudadpaz.com
@CiudadPaz_co
ciudad.paz.co
www.ciudad-paz.blogspot.com.co
Ciudad Paz
www.flickr.com/photos/ciudadpaz/
Ciudad Paz

ESCRÍBANOS:
ciudad.paz@prodignidad.com

PRODIGNIDAD / APD
Carrera 8 No. 12 - 21
Edificio Restrepo, Of. 511
Bogotá DC

Las opiniones expresadas en esta revista son responsabilidad de sus autores.
¡Nunca censuramos!

OPINIONES...

No etiquetes más, exigimos ideas
CARMEN PEÑA VISBAL 5

Las mujeres poderosas, empoderan mujeres
DANIELLA GÓMEZ BONILLA 15

Bienvenidos
FERNANDO MARTÍNEZ CURE 7

Solución a desconfianza en la Justicia
ORLANDO MIGUEL DE LA HOZ G. 17

Barcelona
CLAUDIA DE LA ESPRIELLA 11

Quejadera
RAFAEL GONZÁLEZ RICHMOND 19

Treinta años del olvido que no será
DAVID ANDRÉS GRAJALES MARÍN 13

La Inspiración Nacional
EDUARDO TITO GÓMEZ C. - DR. JEKILL 21

ANÁLISIS...

La reforma del Estado: base para paz estable
GUSTAVO ALEJANDRO BOHÓRQUEZ GARCÍA 23

VISIONES...

'Arte y Niñez'
LUÍS ALBERTO RINCÓN 9

La pregunta de Cleo 3

INFORME ESPECIAL...

Beneficios a desmovilizados del M-19. EPL, AUC y Farc

- Realidades en procesos colectivos y desmovilizaciones voluntarias.
- Verdades y mentiras en procesos de dejación de armas.

Por RUTH ALEJANDRA SEGURA
/ Foto portada: Prensa, Oficina Alto Comisionado para la Paz 27 - 36

¿Por qué es tan difícil vencer la indiferencia y cultivar la solidaridad?
Cleo

YANSEN A. ESTUPIÑAN T.
Gerente
Centro Comercial El Gran San

"Sueño este país con una oferta comercial más abierta y libre, que el Gobierno se concientice de trasladar recursos económicos a la creación de empleo y beneficios a la producción nacional. Es importante que los impuestos altos que ahora pagamos los colombianos sean reconsiderados. Que la persona que está en San José del Guaviare, en López de Micay en el Cauca, en Ocaña Norte de Santander, en Riohacha de La Guajira, en cualquier parte de Colombia, pueda colocarse una prenda y pueda estrenar varias veces al año, que todos terngamos mejor solvencia económica, ese es mi sueño".

GINA BUITRAGO
Profesional en Lenguas Modernas / Givaudan

"Sueño con un país en paz donde haya tolerancia, donde nos respetemos unos a otros en los más mínimos detalles como respetar la fila, tener cultura ciudadana en Transmilenio, tener tolerancia ante las situaciones en vez de enfurecernos ante cualquier evento, ya que esto desencadena mucha violencia. La paz comienza desde nosotros mismos en nuestro entorno diario".

JULIO CESAR GALEÓN
Comunicados Social - Periodista
COES Ejército Nacional

"Un país en paz debe ser un país con todas las oportunidades de empleo, de desarrollo para todos. Sueño un país en paz donde haya empleo y oportunidades para todo mundo, con los salarios justos y que los gobernantes no se corrompan con el dinero".

LILA VELÁSQUEZ
Comunicadora Social-Periodista
EFE TV Colombia

"Sueño un país en paz en el que los padres de familia no estén preocupados por el futuro que tendrán sus hijos y que a su vez los niños tengan la oportunidad de materializar sus sueños. Un país en donde no haya más discriminación, de ningún tipo. Donde podamos salir a las calles con la camiseta de nuestro equipo, hablar por celular en las paradas del bus y caminar libremente con nuestra familia en el más apartado sector de cualquier ciudad. En este país en paz no existe ningún tipo de crimen, se respetan los derechos de los menores y no asesinan a una mujer por el hecho de ser mujer. Yo sueño un país de esperanza. Trabajando juntos y construyendo reconciliación en los más jóvenes. Sé que nuestra nación puede llegar a ser ejemplo de cambio y de paz".

TOMISLAV SUBASICH
Fotógrafo / Realizador Audiovisual / Independiente

"La Paz que no solo sueño yo, sino también usted, es una paz incluyente, que respete los derechos de los ciudadanos y los mecanismos de participación ciudadana para que, en un futuro no muy distante, los movimientos políticos emergentes logren acceder a la voz y el voto en las instancias más altas de la política del país sin caer en el fenómeno de la corrupción que, sin duda alguna, es el principal problema de la sociedad colombiana que se ha arraigado tan fuerte en nuestra cultura que será muy difícil conseguir una paz igualitaria, real, palpable para todos los colombianos. No olvidemos que la paz no se logrará jamás si el pueblo sigue siendo oprimido por las clases dirigentes que, desde hace más de 70 años, continúan en el poder político y administrativo para, finalmente; seguir confeccionando las leyes para favorecerse a sí mismos".

FERNANDO BERNAL
Locutor / Productor de Radio y Televisión / Migración Colombia

"Sueño con un país lleno de oportunidades dónde nuestros hijos convivan en un ambiente lleno de valores, principios y con una verdadera equidad social".

ANDRÉS ROJAS
Media Specialist
Sony Pictures Televisión (EU)

"Una Colombia en paz sería la que tenga en la educación su pilar fundamental, a partir del cual se construyera el respeto por la diferencia, la inclusión social y la garantía de derechos para todos. Una Colombia que nos permita a todos salir de la casa con el alma y la mente desarmadas a construir futuro, sin prevenciones, sin miedos y con la visión clara de una sociedad consciente, equitativa y que avanza hacia objetivos comunes, respetando las individualidades.
Una Colombia lejos de la borrachera partidista, del fanatismo religioso y la doble moral, en donde la trampa, la 'malicia indígena' y los caminos cortos solo sean un mal recuerdo de un país lejano.
Sueño una Colombia en paz en donde todos podamos vernos como iguales, donde nos alentemos uno al otro, podamos vernos a los ojos y descubrir finalmente el brillo de la verdadera tranquilidad y la esperanza".

IVONNE ROCIÓ RANGEL
Comunicadora Social- Periodista
Oficial de Información / Guaviare

"Sueño con un país en paz donde haya acceso a la salud, la educación, la vivienda y oportunidades para todos".

No etiquetes más, exigimos ideas

CARMEN
PEÑA VISBAL

No nos etiquetes ni a mí, ni a nadie más. Esa es la petición, respetuosa pero tajante que formulamos desde la soledad conceptual en que nos encontramos. No queremos cargar en nuestras espaldas la etiqueta de los prejuicios y carencias de terceras personas, de los odios y desamores, de las ambiciones y luchas internas, de las rencillas y deseos de venganza. Tampoco queremos llevar el rótulo que imaginan justo y valedero, sólo porque así lo creen.

Cada quien es libre de pensar y actuar según su forma de sentir. Cada quien tiene el derecho a exigir respeto a sus acciones y comportamientos.

Acá, hoy, no se trata de la baladita de los años 70 en la que si yo decía azul, él decía rojo, pero el otro y la otra clamaban verde, amarillo... No. Se trata de que cada quien profese el pensamiento que sea de su agrado, con el que se sienta cómodo o cómoda.

Sin agraviar, sin ofender, sin incentivar odios y resentimientos. Sin estigmatizar.

Hoy, como ayer, urge que acordemos qué es fundamental en la construcción del país que soñamos. Necesitamos lograr consensos.

Pero ello es difícil en este mar revuelto, donde las diversas esquinas se han transformado en generadoras de apuestas de rencor.

“No queremos cargar en nuestras espaldas la etiqueta de los prejuicios y carencias de terceras personas, de los odios y desamores, de las ambiciones y luchas internas, de las rencillas y deseos de venganza. Tampoco queremos llevar el rótulo que imaginan justo y valedero, sólo porque así lo creen”.

Sigo a los deportistas colombianos, me enorgullecen sus triunfos, y no me amargan sus derrotas. Me alegra cada vez que Katherine salta cerca de los 15 metros o cuando Nairo, Chávez o Rigoberto pedalean rumbo a la meta. Me alegra cuando Falcao, Bacca, James o Teo anotan goles. Me alegro por ellos, por sus logros basados en la disciplina y el esfuerzo. Pero no soy férrea cultora de sus triunfos.

Tampoco soy petrista, uribista, santista, serpista... No milito en toldas liberales, conservadoras, polistas, progresistas, verdes... por citar algunos de los sectores. En todos y cada uno de ellos reconozco válidas posiciones, así como creíbles procesos y compromisos.

Gustavo Petro promovió la Seguridad Humana en Bogotá –que tanto beneficio generó a las poblaciones con menos oportunidades de bienestar– al tiempo que se enfrascaba en controversias estériles con los medios de comunicación, pero estaba en su derecho.

Álvaro Uribe Vélez defendió las Convivir –tan cuestionadas hoy–, pero eran legales en su tiempo; y enfrentó con mano dura a los agentes que perturbaban el orden público, pero hubo quienes recurrieron a excesos y vulneraciones. Durante los dos gobiernos de Uribe se enfatizó la importancia de la Seguridad Democrática, pero poco destacó los

* ***Carmen Peña Visbal***, directora de **CIUDAD PAZ**, es periodista y abogada. Experta en Comunicaciones Estratégicas, especialista en Alta Gerencia y en Derecho Penal y Ciencias Forenses. Candidata a magister en Comunicación Política. Con postgrado en Defensa y Seguridad Nacional. Diplomada en Derechos de la mujer y género, en Recursos Humanos, en Derechos Humanos y en Geoestrategia. Autora de los poemarios: *Dite, Mi voz no te alcanza, Todo silencio es esencial, Las vestiduras de mi alma.* Incluida en las antologías de poetas *Como llama que se eleva* y *Antología de Mujeres poetas.* Coautora de los libros *Palabras en tres tonos, Historias de éxito, Testigos fieles* y *Epitafio de los inocentes.*

alcances y logros de Acción Social.

Claudia López ha enarbolado las banderas de la anticorrupción –necesarias e importantes para lograr el rescate del deber ser de la democracia participativa–, pero corrompe el ideario colectivo cuando insulta o agravia a sus contradictores políticos. Su discurso no es asertivo cuando descalifica, invitando a odiar o a estigmatizar.

Horacio Serpa –dicen– se mostró leal con el ex presidente Samper, pero se le señala por no haber sido leal con el pueblo colombiano, aun cuando fue uno de los padres de la Constitución Nacional que hoy nos rige. De hecho, fue uno de los tres presidentes de la Asamblea Nacional Constituyente.

He citado algunas de las personas que son contradictoras en el escenario político colombiano... Por supuesto, hay muchas más...

No estar de acuerdo con las posiciones e ideas de quienes transitan por sendas públicas, políticas o sociales es válido. Tales ideas pueden debatirse –exactamente– con ideas.

No estar de acuerdo con las ideas o propuestas de alguien es un derecho, más no por ello se debe recurrir al insulto. Cuando se recurre a insultos, agravios, descalificaciones o etiquetas, sólo se demuestra que se carece de ideas.

Lo terrible es el efecto de estigmatizar o insultar. El efecto de los odios endulzados por la retórica populista. El efecto de colocar a cada ciudadano o ciudadana de este país en esquinas opuestas, simulando imposibilidad de reconciliación. No se trata de un cuadrilátero de boxeo, diría que es un octágono, en cuyos ocho vértices se hallan las posibilidades de reconstrucción del tejido social, pero que hoy sólo anidan ocho posibilidades de desencuentro.

La polarización social tiende a incrementarse. Cada idea, cada concepto, cada posición recibe cantidades de militantes que se alinean, en muchas ocasiones, sin debatir lo leído o escuchado. Y quienes se manifiestan en contra o a favor de una idea son etiquetados y agraviados en no pocas ocasiones. Generan odio, rencor, resentimiento...

“Creo que nada ni nadie es perfecto, y que nada ni nadie está totalmente equivocado. Por eso es posible reconocer las propuestas que benefician a la colectividad, aun cuando las mismas procedan de la esquina opuesta, sin que por ello te transformes en lo que no eres”.

Ciertamente no se trata de una filosofía de odio, pero si de una perspectiva de vida invasiva. ¿Cómo enfrentar ese sentimiento? Creo que la opción es dialogando, tendiendo la mano, escuchando, concertando.

Creo, como dijera Voltaire: *«No estoy de acuerdo con lo que dices, pero defenderé con mi vida tu derecho a expresarlo»,* o como expresara Noam Chomsky: *«Si no creemos en la libertad de expresión de aquellos que despreciamos, no creemos en ella en absoluto».*

Ambos filósofos promovieron –en épocas y circunstancias bien diferentes– el derecho a la libre opinión, y el derecho a que la misma fuese respetada, porque en últimas –paradójicamente–, *«La libertad de expresión es decir lo que la gente no quiere oír»,* según el escritor George Orwell.

Cuando se escribe u opina reconociendo una posición válida, enseguida surgen los etiquetadores de oficio, prejuiciosos en su gran mayoría, a decir que eres ‘roja’, ‘verde’, ‘multicolor’, ‘amarilla’, ‘azul’... No. No etiqueten más. Lean, evalúen, controviertan... Pero no etiqueten, no estigmaticen, no incurran en prejuicios. Como decía mi abuelita, que en paz descanse, “respete para que le respeten”.

Creo que nada ni nadie es perfecto, y que nada ni nadie está totalmente equivocado. Por eso es posible reconocer las propuestas que benefician a la colectividad, aun cuando las mismas procedan de la esquina opuesta, sin que por ello te transformes en lo que no eres.

Así que, por favor, no nos etiquetes o agravies, ni a mí, ni a nadie más.

Bienvenidos

FERNANDO MARTÍNEZ CURE

Colombia es igualito a un adolescente lleno de acné, con pocas habilidades sociales con necesidad de mentir sobre nuestra novia imaginaria. Vive con una constante necesidad de validación, marcada por un claro complejo de inferioridad. Por ejemplo, nos encanta que hablen de nosotros, nos fascina que le pregunten al cantante rubio sobre la bandeja paisa, su opinión de las mujeres colombianas, si algún artista internacional dice 'parce' lo adoptamos como ídolo, etc. Somos cero *'cool'* con quienes nos visitan, los abordamos sin el más mínimo pudor, sin vergüenza de mostrar el hambre: "Quiéreme, quiéreme, quiéreme".

Ese mismo adolescente se deprime o explota en ira cada vez que alguien dice algo que no le gusta de sí mismo. Lo mismo pasa en Colombia, cada vez que sale otra novela de narcos, o que en alguna película americana se muestre Colombia como un pueblo, o cuando el mismo cantante rubio hace un chiste sobre la cocaína... Ay mi madre ¡Enemigo nacional! Salimos como bestias a amenazarlo de muerte por *Twitter,* tres políticos y dos columnistas desesperados de agarrarse de lo que sea, atacan con enjundia al mono con el mal chiste.

Eso sí, como todo adolescente perdedor, tenemos que buscar un chivo expiatorio, una manera de sentirnos mejor con nosotros mismos, y como vienen pocos monos al año, la única que nos queda es buscarnos a alguien con más acné, o con menos plata, o incluso más perdedor que nosotros, hoy, en el caso de Colombia, ese es Venezuela.

> "No perdamos de vista que las fronteras son una construcción política. Cuando los maracuchos llegan a Barranquilla se les trata con una pasivo-agresividad terrible, como que el ser de un lugar en donde sus dirigentes son un desastre los hiciera muy diferentes de nosotros, como si necesitaran nuestra lástima".

A Colombia le encanta que Venezuela esté en la inmunda. Con un hediondo tufillo de superioridad y una mirada venenosa, mira a Venezuela y le dice las cosas más condescendientes y humillantes: "Ojalá salgas adelante", "Que lindo, entró al supermercado y se puso a llorar de todo lo que había", "Pobrecita, la cosa allá debe estar muy dura".

Además, a Colombia le encanta tener debates en los que se muestre fuerte y comprensiva ¿Podemos recibir y apoyar a los millones de venezolanos que huyen todos los días y entran a Colombia? ¿Qué podemos hacer para ayudar a nuestros hermanos? ¿Será que está muy peligroso ir a Isla Margarita? Todas preguntas válidas, el problema es el tono de agresión pasiva con el que se afronta.

Ojo, y lo peor es que esta no es la peor cara de Colombia. En Barranquilla ya sugieren que la inseguridad que vive la ciudad es por culpa de los venezolanos en refugio (así, igualito como los españoles se quejan de los colombianos), algunos políticos irresponsables la usan para asustar a su electorado y no falta mucho tiempo para que se popularice el discursito de que el desempleo es por culpa de los venezolanos que vienen a quitarles los puestos a los trabajadores colombianos (Como si más de cuatro millones de los de acá no se fueron para allá a buscar mejor suerte en el pasado).

No perdamos de vista que las fronteras son una construcción política. Cuando los

---

* ***Fernando Martínez Cure*** es el Gerente del Laboratorio de inclusión productiva en el Departamento Administrativo para la Prosperidad Social, allí lidera el equipo encargado de diseñar y medir programas y políticas de inclusión productiva para población vulnerable. Ha trabajado para ACNUR en Ginebra, Suiza; desarrollando estrategias de monitoreo y evaluación. También ha trabajado en proyectos sociales en India, Kenia, Reino Unido, Colombia y Brasil, con particular énfasis en procesos participativos, evaluación de proyectos y proyectos de desarrollo de paz. Cuenta con una Maestría en Desarrollo Social de la University College London.

maracuchos llegan a Barranquilla se les trata con una pasivo-agresividad terrible, como que el ser de un lugar en donde sus dirigentes son un desastre los hiciera muy diferentes de nosotros, como si necesitaran nuestra lástima. Lo tragicómico es que pasa entre personas con condiciones sociales muy similares, el pobre de acá le tiene pesar al pobre veneco ¿Qué tal?

Pregúntenle a cualquier venezolano que esté en Colombia si no se siente de alguna manera discriminado por los medios de comunicación, o por la manera en que los políticos hablan del país, o por la forma irrespetuosa con la que un adolescente perdedor, con necesidad de autovalidación está jodiéndolo día y noche.

Seamos inclusivos y abramos con sinceridad nuestras puertas. La inclusión consiste en entender que la diversidad y las diferencias individuales son una oportunidad para el enriquecimiento de la sociedad, no para medirnos y sentirnos superiores. En este caso con la particularidad de que somos el mismo pueblo, calcadito.

> **“La inclusión consiste en entender que la diversidad y las diferencias individuales son una oportunidad para el enriquecimiento de la sociedad, no para medirnos y sentirnos superiores”.**

Y ya que estoy en la tónica de bien venir, quiero cerrar como el gran Miguel Ángel Landa, cerraba cada fin de semana el programa Bienvenidos: *“Y recuerden... ¡Hagan el bien, y no miren a quien!”*

Amor y Paz.

'ARTE Y NIÑEZ'

El Arte cambia Vidas. Así se ha demostrado a través de los años… Acerquemos a nuestros niños al arte y tendremos una sociedad próspera, solidaria, sensible, creativa y con un alto grado de civilidad. / *Fotografía y Texto:* Luis Alberto Rincón González.

Fundación

BARRIO FOTO

UNA MIRADA POR NOSOTROS

Barcelona

CLAUDIA DE LA ESPRIELLA

Este es mi abrazo, abrazo solidario para todos mis amigos y conocidos españoles y los que han sobrevivido, en cualquier parte del mundo, a los últimos atentados.

Este no es un artículo de opinión. Acá no voy a dar mis argumentos en contra de las actitudes fundamentalistas y destructivas. Tampoco se trata de señalar hechos a todas luces 'políticamente incorrectos', ni de referirse a los motivos extremistas y enfermos que llevan a un grupo de personas a actuar de una manera tan destructiva frente a gente inerme y donde desaparece el significado de la palabra tolerancia. Sólo quiero decir que mi interior está sangrando.

Tengo, hace como 10 años, una muy querida amiga catalana. Se llama Rosa y su familia está compuesta por la pareja de esposos, dos hijos: niña y niño; y dos gatos. Viven en Barcelona. Allá están construyendo sueños y en esa ciudad catalana sus días transcurren con cierta tranquilidad y mucho de esperanza. Suelen estar alegres, entusiastas, llenos de buen humor y de deseos de vivir.

Tan pronto supe lo del atentado de ISIS, pensé en ellos y se me estremeció el cuerpo. En muchos momentos difíciles de mi vida su amistad me ha reconfortado. En esta ocasión son ellos los que necesitan de mi mano solidaria. Sin embargo, yo estaba paralizada y no sabía como alentarlos con las palabras justas y precisas para expresarles lo que doloroso que me parecía este hecho. Es casi imposible imaginar cómo una ciudad tan vital se hubiera detenido en un aciago instante. ¿Dónde estaba mi amiga? ¿Estarían cerca sus hijos del lugar del atentado? ¿Cómo habrían reaccionado los siempre intuitivos gatos? ¿Su esposo, estaba bien? ¿Cómo era posible que un día de verano, sin prisas y sin angustias se transformara en un horrendo mundo de caos? No existían respuestas para los interrogantes… Creí que era imposible tranquilizarla estando yo a más de 8.000 kilómetros de España. Me dejé caer sobre la cama.

Lloré un rato, con un llanto largo, amargo, triste y desgarrado. Y poco a poco salieron al espacio las imágenes de otros atentados: Algunos de ellos en mi país cuando se desató la violencia del narcotráfico en mi país: el avión de Avianca, la bomba del DAS, el atentado a 'El Espectador' y mucho más recientemente los infaustos sucesos del Club El Nogal.

Otros, producto de arraigadas divergencias políticas o religiosas: hace varias décadas el de las Olimpiadas de Alemania y en este las Torres Gemelas, el de Atocha y más recientemente el de Manchester y ahora Las Ramblas.

Muertos sin rostro, en la gran mayoría de los casos, sin ninguna culpa, únicamente víctimas de unos seres descontrolados por el rencor, la intolerancia y los odios desbordados de ambos lados. Transitaban por sitios prohibidos a las horas indicadas. Soñaban, reían, trabajaban o solamente caminaban hacia un destino construido sobre expectativas lejanas.

Nunca llegaron. No llegaron las noches de luna ni las noches estrelladas.Tampoco para ellos llegarán las navidades dónde el amor de sus vidas les daría el regalo por tantos años anhelados. Ni el próximo cumpleaños cuando comerían esa torta que tanto han deseado, ni ese viaje por un país ignoto que imaginaban como en un cuento de hadas… No llegará el día de la fiesta que hace años venían planeando. Llegará, eso sí, el silencio, el olvido, la desesperanza. Ellos no estarán sentados ni en la vereda, ni en el parque, ni en la orilla del mar, ni en el porche de sus casas y sus familias seguirán evocando… evocando… evocando… ¿Muertes inútiles? ¿Muertes inexplicables? El paso de los días no hará que se les olvide pero tampoco día a día serán recordados.

El mundo sigue girando. Y los hombres, que se dicen pensantes, sólo dejarán el testimonio de sus perversidades.

---

* ***Claudia de la Espriella*** es escritoria, ensayista y consultora independiente. Licenciada en Literatura, Pontificia Universidad Javeriana. Especializada en Literatura Hispanoamericana. Gestora cultural. Autora del libro *Leer es un placer,* Universidad Simón Bolívar, Barranquilla, 2011. Habla francés, inglés y portugués. Reside en Cartagena.

Evafe

Encuentro Vallenato Femenino

EL FESTIVAL DE LAS MUJERES

2017

Valledupar , 10 al 12 de Noviembre

Informes e Inscripciones

www.evafe.org

Treinta años del olvido que no será

DAVID ANDRÉS
GRAJALES MARÍN

El 25 de agosto de 1987, en una calle de Medellín (Antioquia), encontró la muerte, a manos de sicarios, el médico de profesión y Defensor de los Derechos Humanos Héctor Abad Gómez. Dentro de las pertenencias que le acompañaban ese día se le encontró un pedazo de papel en el que había escrito de su puño y letra un verso de un poema de Borges: *"YA SOMOS EL OLVIDO QUE SEREMOS"*.

La muerte del doctor Abad Gómez estaba más que cantada. Todo el medio universitario, todas las asociaciones de Derechos Humanos de Antioquia, el club de amigas de su esposa Cecilia Faciolince y hasta el mismo médico tenían claro que existía una gran posibilidad de que esta se diera. Tal vez las únicas dudas que existían eran las circunstancias y la fecha en que ocurriría.

Pero esas dudas se despejaron, como ya dijimos, el 25 de agosto de 1987, cuando esa mano oscura que durante la década de los ochenta se erigió en contra de quienes reivindicaban los Derechos Humanos en el país. Se cobró una víctima más en cabeza del médico Abad Gómez, quien fue asesinado cuando llegaba a la sede del Sindicato de Maestros, donde dirigiría unas palabras ante el cuerpo sin vida del presidente de dicho sindicato, Luis Fernando Vélez, que había sido asesinado, también, en la mañana de ese fatídico día.

¿Cuál fue el grave delito que cometió Abad Gómez para ser sentenciado a morir? ¿Qué fue lo que hizo para que pesara sobre él una sentencia de muerte que todo el mundo sabía que tarde o temprano se ejecutaría?

"¿Cuál fue el grave delito que cometió Abad Gómez para ser sentenciado a morir? ¿Qué fue lo que hizo para que pesara sobre él una sentencia de muerte que todo el mundo sabía que tarde o temprano se ejecutaría?".

Su crimen consistió en no guardar silencio ante las graves violaciones de Derechos Humanos que se habían presentado desde tiempo atrás en el departamento de Antioquia. Denuncias que realizaba en su condición de Presidente del Comité de Derechos Humanos de su departamento. Su crimen consistió en no guardar silencio ante las grandes inequidades que se presentaban en su región que permitieron la existencia de una brecha imposible de franquear entre ricos y pobres, aún desde antes de nacer.

Como médico de profesión que fue se dedicó, desde un primer momento, a los temas de salud pública, ya que siempre combatió la formación individualista de los médicos, considerando que dicha profesión encontraba su verdadera razón de ser cuando atacaba los males que aquejaban a un conglomerado de personas.

En este punto, encuentro una gran similitud entre las preocupaciones que como médico tenía Abad Gómez con las preocupaciones que también por su profesión de médico tenía otro ilustre profesional de esa disciplina como lo fue Salvador Allende, en Chile.

Salvador Allende, en su famoso discurso en la Universidad de Guadalajara (México) del dos de diciembre de 1972 (el cual recomiendo para todos aquellos universitarios que no tienen clara la razón de ser de su profesión en el entorno de la sociedad donde se desarrollan) dijo que en Latinoamérica la salud se compraba y que sólo era asequible a aquellos que contaban con los recursos económicos suficientes para adquirirla y que existen miles de personas que no pueden acudir a un consultorio médico y

* ***David Andrés Grajales Marín*** es abogado egresado de la Universidad Santo Tomas de Aquino, Especialista en Derecho Penal de la Universidad Católica de Colombia, actualmente cursando Maestría en Derecho Penal en la Universidad Libre de Colombia, Defensor Público en el sistema de Responsabilidad Penal para Adolescentes, Asesor en varias entidades públicas en el área Penal. Abogado Litigante.

que son pocos los que luchan para que desde el Estado se les garantice el acceso a la salud a los más pobres.

Siempre preocupó a Allende los temas de salud pública, ejemplo de esto se da cuando admitió, en dicho discurso, que en su país –para ese momento– había más de 600 mil niños con problemas de deficiencia mental originada en el hecho de no haber recibido durante los primeros ocho meses de vida la suficiente proteína que garantizara el desarrollo mental y corporal, en contraposición a un sector minoritario de niños que al pertenecer a un grupo privilegiado económicamente si contaban con dicho aporte en proteínas que garantizaban dicho desarrollo.

Pues esta era la misma preocupación que afectaba al médico Héctor Abad, quien logró demostrar a través de estudios realizados en el Hospital de San Vicente que igual situación se venía dando en el país: el peso y la talla de los niños nacidos en el pabellón de pensionados (aquellos que podían pagar por los servicios de salud) eran significativamente superiores a la talla y peso que presentaban los niños nacidos en el pabellón de caridad (pabellón para aquellos que por su condición de pobres no pueden pagar por los servicios de salud), lo que significaba que aún antes del nacimiento se daban desigualdades, no por factores biológicos sino por factores sociales, como el desempleo, el hambre o condiciones de vida.

Héctor Abad siempre propugnó por un cambio en las prioridades que debía tener el Estado colombiano, cambio al que se debía llegar sin el uso de la fuerza. Habló de que una sociedad más humana debía garantizar las mismas oportunidades de ambiente físico, cultural y social a todos sus componentes. Si no se hace, se estarán creando desigualdades artificiales. Son muy distintos los ambientes físicos, culturales y sociales en que nacen, por ejemplo, los niños de los ricos y los niños de los pobres en Colombia. Los primeros nacen en casas limpias, con buenos servicios, con biblioteca, con recreación y música. Los segundos nacen en tugurios, o en casas sin servicios higiénicos, en barrios sin juegos ni escuelas, ni servicios médicos. Los unos van a lujosos consultorios particulares, los otros a hacinados centros de salud. Los primeros a escuelas excelentes, los segundos a escuelas miserables. Desde el momento de nacer se los está situando en condiciones desiguales e injustas.

Las anteriores líneas son extraídas literalmente de los escritos del médico Abad Gómez, pero cuando las releo me doy cuenta de que siguen teniendo tanta vigencia hoy en día como hace más de treinta años cuando fueron pronunciadas. O ¿acaso nos olvidamos de las imágenes que vimos hace pocos días de la dantesca situación en la que los niños toman clases cerca al relleno de basuras 'Doña Juana'?, en la capital del país, rodeados de nubes de moscas que literalmente se toman todas las aulas.

Y qué decir de las denuncias que elevaba el valiente médico en contra de algunos miembros de los organismos de seguridad del Estado que tenían como práctica reiterada la de torturar, desaparecer y asesinar a personas que eran afines a ideas de izquierda o que se oponían al gobierno de turno. Denunció cómo desde los cuarteles del Batallón Bomboná, adscrito a la IV Brigada, se practicaban las más crueles torturas físicas y psicológicas contra miembros de la comunidad universitaria y sindicalistas de la región.

Recordemos cómo sólo pocos de quienes pertenecían al grupo de profesores de la Universidad de Antioquia de los años ochenta lograron sobrevivir. A ese grupo pertenecía el médico Abad Gómez. Nunca les tembló la voz para denunciar las atrocidades que se registraban no sólo al interior de la comunidad universitaria sino en todo el Departamento. De quienes hacían parte de ese grupo, sólo uno o dos lograron morir de 'muerte natural', entre ellos, el maestro Carlos Gaviria, quien salvó su vida al lograr exilarse durante un tiempo.

Han pasado treinta años desde esa fatídica tarde. Si se cumpliera la máxima que tenía escrita en un papel de su puño y letra Héctor Abad Gómez, ya sería un olvido y muy pocos recordarían su paso por este mundo. Pero no ha sido así. Hoy está más vivo su recuerdo y sus luchas y reivindicaciones cobran más fuerza con el paso de los días.

El olvido sólo persigue y atrapa a quienes no dejan huella en este mundo.

@DAGRAMAR2010

Las mujeres poderosas, empoderan mujeres

DANIELLA
GÓMEZ BONILLA

> "Como siempre el llamado es a cuestionar, porque no es natural que (...) seamos nuestras principales detractoras, es un comportamiento aprendido que se cura con una buena dosis de empatía".

Como buena soñadora a veces me pregunto qué cambio le haría a este país si fuera ministra o qué cambio haría si simplemente pudiera. Dándole vueltas a ese asunto, pensé que si el genio de la lámpara me concediera un solo deseo, yo elegiría que las mujeres dejáramos de hacernos zancadillas las unas a las otras. Sí, el feminismo se me mete hasta en los sueños.

Ser activista y además trabajar con mujeres, hace que todo el tiempo esté teniendo conversaciones de estos temas y me encanta, lo disfruto como fanática de *Game of Thrones* discutiendo el final de temporada; pero es muy desalentador y frustrante, encontrarse que somos las mismas mujeres las que en muchas ocasiones nos encargamos de sabotearnos entre nosotras. No sé cuándo lo aprendimos, pero sospecho que fue en la adolescencia mientras veíamos series gringas donde las niñas lindas eran populares y malvadas, el resto feas y miserables y se odiaban entre ellas; y lo interiorizamos de tal manera, que es de lo más común seguir creyendo que la jefe es una bruja y que la otra nos quitó el novio.

Suena chistoso, pero el trasfondo es de lo más perjudicial para nosotras y entre otras cosas para nuestras carreras profesionales, o ¿qué me dicen de los comentarios a propósito del escándalo de *Wi-ki* mujeres? La sensación al final, es que no había otro desenlace posible ante la congregación de tantas mujeres en un mismo espacio y no hay nada más mentiroso que eso, pero como muchas otras cosas, nos toca demostrarlo con hechos.

No me malinterpreten, no se trata de que ahora todas vayamos a votar por candidatas sólo porque son mujeres o que nunca nos vuelva a caer mal una mujer, sólo para probar que nos podemos llevar bien ¡tampoco!. Pero si podemos empezar por echarle una revisada a lo que decimos de las demás, y preguntarnos ¿si fuera un hombre, yo estaría diciendo lo mismo? Porque cuando la respuesta es no, ¡pilas! Ahí hay sexismo y generalmente, va en detrimento de las mujeres.

Cada vez que criticamos la pinta de las demás, cada vez que dudamos de sus méritos profesionales, cada vez que las juzgamos por sus opiniones o peor, por la forma de disfrutar su sexualidad, nos estamos clavando el cuchillo nosotras mismas. Ese mismo rasero es el que se va a usar para medirnos a nosotras, cada comentario alimenta ese sistema de estándares y estereotipos que se nos exige y nos perjudica. Y por si fuera poco, perdemos la oportunidad de entablar relaciones de calidad con nuestras pares.

Este tema no es nuevo, aquí nadie se está inventando el agua tibia, las feministas tienen identificado este fenómeno y plantearon hace tiempo una solución a la que le llaman 'sororidad', esa idea loca de reconocernos como iguales, crear lazos de confianza y solidaridad, transformar la forma cómo nos tratamos y ayudarnos a crecer mutuamente, ¡Qué lindo! ¿No?

Como siempre el llamado es a cuestionar, porque no es natural que sintamos que las demás son competencia o enemigas, ni que seamos nuestras principales detractoras, es un comportamiento aprendido que se cura con una buena dosis de empatía.

Las mujeres poderosas, empoderan mujeres.

---

* ***Daniella Gómez Bonilla*** es Profesional en Gobierno y Relaciones Internacionales de la Universidad Externado de Colombia, con estudios en Gerencia de Proyectos. Docente de Análisis de Política Pública en la Universidad Externado. Actual asesora de Prosperidad Social en enfoque de género de la Dirección de Inclusión Productiva, donde lidera la estrategia para transversalizar el enfoque de género en los programas productivos. Es consultora de la empresa Aequales, especializada en cierre de brechas de género y liderazgo femenino.

¡Soñar es 100% válido!

Mientras estés haciendo algo para hacerlo realidad.

#exploratuciudad #vivevenon

Vendemos estilo,
un producto diferente de una
manera sutil que sirve para lo mismo
pero lo usas por una razón diferente,
somos Venon company

www.venoncompany.com

Celular: 301 315 643 2

venoncompany@gmail.com

Solución a la desconfianza en la Justicia

ORLANDO MIGUEL
DE LA HOZ G.

> "La solución, pensamos nosotros, es el convencimiento en la capacidad y coherencia de nuestros propios seres en estructurar familias repletas de valores a través del ejemplo, no para decir que el cambio está en algo metafísico".

No hace mucho, el país presenció la fuerte condena de un paisano por haberse robado una chocolatina. Como en la novela 'Los Miserables' de Víctor Hugo, que describe la historia de Jean Valjean, un hombre que fue perseguido implacablemente toda su vida por haberse robado un pan, para saciar el hambre de su familia, el 'implacable' peso de la ley cae sobre quien infringe la ley.

El país se indigna con los bravucones que 'pintan' un Transmilenio, su intención es hacer un gesto transgresor. La opinión pública los califica de vándalos, pide sus cabezas como la reina de corazones de Alicia en el País de las Maravillas. Los jueces les hacen 'justicia': les condenan por su 'picardía'.

En la cabeza de cada colombiano empiezan a entrelazarse razonamientos sobre el bien y el mal, sobre la ley, la política, la ética, la justicia y la religión. Desafortunadamente este no es el único ejemplo que influye en los razonamientos de la gente. También están los 'grandes' ejemplos: Agro Ingreso Seguro y Andrés Felipe Arias; Odebrecht 'irrigando' campañas presidenciales por millones de dólares a uribistas y santistas por igual; el 'Ñoño' Elías recibiendo 14 mil millones de pesos en efectivo (doscientos ochenta mil billetes de $50.000, un volumen casi imposible de imaginar); condenados de graves crímenes purgando sus penas en guarniciones militares o pabellones especiales, y, en el peor de los casos, escondidos en Panamá, Miami (Estados Unidos) u otro país; todos tan campantes, intocables, impunes.

Apoyándose en el aforismo "la justicia es pa' los de ruana", el ciudadano de a pie contrasta estas dos realidades y genera varias conclusiones perversas: "si quiero justicia, la única forma de hallarla es por la propia mano", otros terminan justificando "al final, si los de arriba roban y pelechan, ¿yo por qué no?" y buscan el 'papayazo' para volverse un 'Ñoñito', para conseguir un abogado 'bueno' que sea capaz de "torcerle el pescuezo a la ley y voltearla pa'ca".

Frente a esta evidente falta de apego a la ley, algunos dirán que la solución es la confianza en las instituciones, esas instituciones como los jueces que en teoría deberían dirimir los conflictos, pero que hoy por cuenta de altos jueces como Ricaurte y Bustos tienen la sombra de la corrupción encima; como la Comisión de Acusaciones de la Cámara (Alto Tribunal de los Aforados en Colombia) que a lo largo de toda su vida republicana nunca ha condenado a nadie y se ha ganado el remoquete de 'Comisión de Absoluciones de la Cámara'.

Nuestra propuesta de solución tiene que ver, también, con la Confianza. Pero no en una confianza fundada en terceros. La solución, pensamos nosotros, es el convencimiento en la capacidad y coherencia de nuestros propios seres, en estructurar familias repletas de valores a través del ejemplo, no para decir que el cambio está en algo metafísico.

El único cambio real es siendo ejemplo vivo de nuestros hijos, coherentes para poder denunciar y señalar con autoridad, repletos de valor y valores que nos permitan asumir en la sociedad el fortalecimiento de las instituciones exigiendo su buen funcionamiento y la expulsión de los corruptos, siendo activos y responsables ciudadanos… pero sin rabo de paja, con orgullo de ser ejemplos vivos.

Es la única oportunidad que tenemos en esta generación.

**Orlando Miguel de la Hoz*, edil de la localidad de La Candelaria. Filósofo y Docente Universitario. @OdelaHozz. orlandodelahozz@gmail.com

Papa Francisco

"No podemos permitir otro fracaso más en el camino de paz"

Quejadera

RAFAEL
GONZÁLEZ RICHMOND

Jesús Emilio Carvajalino, alias 'Andrés París', con su discurso cínico y retador (que casi nadie les cree y con el que sólo logran hacerse odiar aún más), protesta porque hay medios que los estereotipan como "delincuentes internacionales" y afirma que les desconocen los acuerdos firmados entre Juan Manuel Santos y "una guerrilla que ya no existe".

Le guste o no, habrá que recordarle que la organización a la cual se apresura en extenderle partida de defunción fue (y continúa siendo) incluida en listados como un grupo terrorista. Eso aún no ha cambiado y además se les demora.

La calificación de los grupos responsables de delitos transnacionales no es un capricho ni una prerrogativa graciosa que reclaman algunos gobiernos, sino el cumplimiento de compromisos de Estado, derivados de tratados internacionales que ordenan combatir este tipo de delitos y que impide dejarlos en la impunidad. Eso que tanto quiere y le interesa a Carvajalino.

Al día de hoy, la Justicia Especial para la Paz - JEP no ha sido instalada, las Farc no han sido aún juzgadas ni han aceptado responsabilidades por lo que ellos insisten en llamar "errores" y "situaciones del conflicto", desechando de paso que son delitos continuados (es decir, que se prolongan en el tiempo mientras no se aclaren, como son la Desaparición Forzada o el Reclutamiento de Menores) y en consecuencia, son imprescriptibles y no amnistiables.

En otros términos, las Farc hoy siguen delinquiendo y así pretendan eludir responsabilidad con la previsible manipulación de la JEP a su favor, aún están sujetos a la jurisdicción nacional e incluso internacional.

"La calificación de los grupos responsables de delitos transnacionales no es un capricho ni una prerrogativa graciosa que reclaman algunos gobiernos, sino el cumplimiento de compromisos de Estado".

Por ello, toda esa quejadera que pretende sustraer y diluir responsabilidades será ineficaz y por el contrario, sólo profundiza la división de posturas sobre la manera de construir paz verdadera en Colombia. No es gratis que los mismos que se quejan de la polarización, son los que más confunden y polarizan.

Hablando de justicia, el escándalo de las Altas Cortes crece y se extiende como espuma. Esto no sorprende a nadie porque no es nuevo: hace años viene hablándose del "Cartel de la Toga" por invitaciones y obsequios de muy dudosa procedencia aceptados por magistrados que pudieron continuar atornillados en sus cargos o que terminaron litigando en compinchería.

Algunos oportunistas quieren vender la idea de una constituyente para resolver el problema. De inmediato, los agazapados que pretenden e insisten en refundar el país y sustituir la Constitución, les "cogen rápido la flota" para enmarañar y aprovecharse de la iniciativa para terminar de desvertebrar la estructura institucional.

Asustados y alarmados, los 'proponentes y proponentas' afirman que se puede restringir la constituyente al tema Justicia, como si esa herramienta no tuviera la flexibilidad del látex. Esas posturas implican un riesgo que pasa de ser irresponsable y peligroso, a ser suicida.

Mas aterrizado, Rafael Guarín propone que haya una Comisión de la Verdad con apoyo internacional para establecer responsabilidades y saber cómo y hasta donde se extiende el entramado de corrupción judicial. Todo eso sería bonito y podría funcionar en otra realidad, pero con este gobierno no sería raro que pongan a otra veterinaria a escoger a los miembros de la tal comisión.

* ***Rafael González Richmond*** es abogado, egresado de la Universidad del Rosario. Ha sido asesor del Ministerio de Defensa Nacional y del Ministerio de Hacienda y Crédito Público.

Lo cierto es que tomará años desactivar la mafia que hoy parece controlar sectores clave de la Rama Judicial y mientras tanto el sistema seguirá colapsado si no se hace nada. En tanto el gobierno y la misma Rama sigan negándose a tomar correctivos elementales que permitan paliar la crisis con medidas sencillas, la justicia yacerá inerte.

El Tribunal de Aforados, las medidas de descongestión y la Auditoría de Transparencia en procesos y en nombramientos en despachos judiciales serían iniciativas eficaces, de ser bien implementadas. Y hay funcionarios buenos y comprometidos que tienen las condiciones necesarias para hacerlo.

Lo cierto es que quienes vociferan el estado agonizante del aparato judicial sólo buscan desestabilizar aún más el escenario para convertir la "catástrofe" en trampolín para el triunfo electoral de las Farc en 2018 (o a más tardar en 2019), pavimentándoles la revolución con una autopista hacia el poder. A algunos gritones ya les dicen sandías: verdes por fuera y rojos por dentro.

"El Tribunal de Aforados, las medidas de descongestión y la Auditoría de Transparencia en procesos y en nombramientos en despachos judiciales serían iniciativas eficaces, de ser bien implementadas".

Hay que encontrar una salida institucional que evite mayor desgaste del sistema, reduzca el impacto presupuestal y despolitice la Rama, con miras a lograr una paz estable para todos. No son parches ni cataplasmas, son las medidas que se han debido tomar hace años, pero que jamás son tardías.

Ñapa: La administración Santos es un gobierno, no un país entero. Este país en menos de seis meses decidirá unido si retoma el rumbo para lograr ser una Democracia Republicana o si le abre el espacio a sus enemigos acechantes que pretenden lucrarse con su destrucción. No nos van a engañar otra vez.

La Inspiración Nacional

EDUARDO TITO GÓMEZ CERÓN - Dr. JEKILL

> **"Teniendo en cuenta que la policía es una de las instituciones que presenta índices de corrupción más alto, el nuevo Código les hará aumentar las cifras y a los infractores reducir drásticamente sus ingresos".**

Durante siglos las musas fueron relacionadas con la más exquisita y excelsa inspiración de las ciencias y de las artes. Estas hermosas ninfas que estimulaban la creación a artistas y científicos, hijas de *Zeus* y protegidas por Apolo (Patrón de las Artes), durante siglos fueron reconocidas como el punto de partida de grandes obras y descubrimientos.

La tradición legada por los griegos, describe nueve musas: *Calíope* (musa de la elocuencia, la belleza y la poesía épica), *Clío* (patrona de la historia y la epopeya), *Erató* (protectora de la poesía lírica-amorosa y la canción amatoria), *Euterpe* (inspiración de la música, especialmente del arte de tocar la flauta), *Polimnia* (diosa de los cantos sagrados y la poesía sacra), *Terpsícore* (bienhechora de la danza y poesía coral) y *Urania* (guardiana de la astronomía, poesía didáctica y las ciencias exactas), hasta ahí son las primeras siete deidades.

Extrañamente los colombianos parecemos especialmente protegidos por las dos musas que no hemos enumerado.

Muchos le hacen barra a *Talía,* musa de los artes bufos, de la farsa y de la comedia.

Por eso vemos en nuestro país las cosas más disparatadas: candidatos Políticos con gran ascendiente en sus partidos recoger firmas reservadas a los que no tienen partidos; gente convencida que dos buses pegados hacen lo mismo que un metro; animalistas que defienden las corridas de toros; defensores del medio ambiente que argumentan que la única forma de proteger una reserva ecológica es rodeándola de cemento; políticos insultándose en redes sociales rechazando la impunidad para sus enemigos y justificando la impunidad de sus allegados alegando persecución; un fiscal anticorrupción que es experto en extorsión; un fiscal general 'independiente' al que todos los días se le nota que es amigo y compadre de todos; y así comedia, tras comedia, ópera bufa a cual más ridícula e increíble.

Otro combo menos optimista defiende el patronato de *Melpómene,* eterna protectora de las historias truculentas y el drama. Para ello invocan sin recato la realidad, esa realidad que se evidencia en cada esquina; en el desplazamiento campesino; en las muertes por desnutrición; en la violencia fratricida que cumplió más de medio siglo; en la tristeza de un país sentado sobre oro y piedras preciosas que clama por comida, salud y educación.

Pero hoy al escuchar la radio logré descubrir que los colombianos somos únicos y originales. Que no nos bastan las hermosas nueve musas para definir la inspiración de la realidad nacional.

Por eso, a falta de lo clásico de esas nueve, inventamos otra deidad, la décima, para definir de un plumazo la verdadera estirpe de nuestra nación, en manos de tan particulares gobernantes y legisladores.

Esa es Colombia, faltaba inspirarnos en Besaile, Musa de la Corruptela, el cohecho y el despilfarro, auténticamente colombiana.

---

* ***Eduardo Tito Gómez Cerón – Dr. Jekyll.*** Locutor, caricaturista, periodista, productor y bloguero. Coach y experto en educación experiencial. Trabajo más de una década en movimientos sociales colombianos, particularmente en el Sindical. Miembro del equipo fundador del Movimiento "Tienen Huevo" (2001), cabeza del equipo que ganó la convocatoria 'Blogger Nacional' de la Revista Semana (2007), Editor de la Revista *'Tienen Huevo'* (2006-2008), Productor, locutor y conductor del programa *'Escuela para Padres y Madres'* (2006-2014), Bloguero Columnista Portal Terra.com (2008), Coordinador del Podcast *'La Hora del Necio'* (2010-2017). Director de la ONG Asociación Iniciativa Juvenil (2001-2017). ¡Opinador, comentarista y mamador de gallo!

Nacimos para
cambiar las reglas,
la vida es justo ahora
#vivevenon
240 15TH STREET
Vendemos estilo,
un producto diferente de una
manera sutil que sirve para lo mismo
pero lo usas por una razón diferente,
somos Venon company
Celular: 301 315 643 2
venoncompany@gmail.com
www.venoncompany.com

La reforma al Estado: base para una paz estable y duradera...

GUSTAVO ALEJANDRO BOHÓRQUEZ GARCÍA

> "Prueba de ello es que en 207 años de vida republicana, solo dos presidentes no han sido del Statu Quo: Marco Fidel Suárez y Belisario Betancur Cuartas".

Escándalos de corrupción deslegitiman la gobernanza y aplazan el progreso.

Nuestra sociedad se ha venido acostumbrando, no tanto, sino más bien familiarizando con los brotes diarios de corrupción en todas las esferas del Poder Público. Lo que no se sabía era la dimensión de esos escándalos.

Que la CORTE SUPREMA DE JUSTICIA haya sido permeada por la corrupción, demuestra que los cambios efectuados con la Constitución de 1991 no fueron suficientes y, además, arrastraron parte del Estado anterior: el clientelista y el facilista. Prueba de ello es que en 207 años de vida republicana, solo dos presidentes no han sido del *Statu Quo:* Marco Fidel Suárez y Belisario Betancur Cuartas.

A partir de 1991, todos, absolutamente todos, han estado ligados a las viejas, anacrónicas y fétidas formas de hacer política en Colombia. ¿Qué se requiere? Con urgencia, una reforma profunda al Estado, y al Estado Liberal, especialmente, que ha moldeado el sistema para permitirse enquistarse profundamente, a pesar de las grandes crisis que ha soportado ese sistema.

Lo explicó con abundante retórica el doctor Álvaro Gómez Hurtado, refiriéndose al régimen. Pero el mismo régimen al que él perteneció y combatió, terminó aniquilándolo por pretender reformarlo desde adentro.

Se van a cumplir casi veinte años desde que

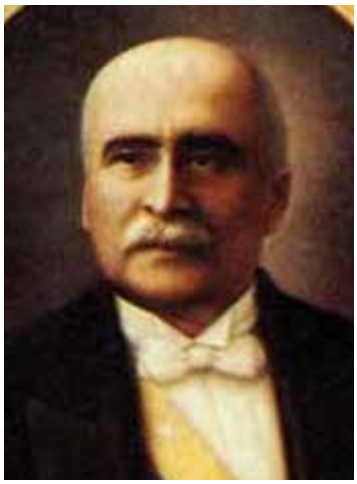

Marco Fidel Suárez fue presidente de la República entre 1918-1921. / Foto: http://www.banrepcultural.org

Belisario Betancur Cuartas fue presidente de la República entre 1970 y en 1978. / Foto: http://www.banrepcultural.org

el otrora presidente del Congreso, Fabio Valencia Cossio, en el discurso de instalación del nuevo gobierno, lanzó la frase: *"O cambiamos, o nos cambian…"*, pero ninguna de las dos sucedió.

Fabio Valencia Cossio.

Por el contrario, los casos de corrupción y aniquilamiento del sistema democrático participativo y de transparencia no han desaparecido de todas las esferas del Poder. Encontrar que un sólo municipio de Colombia, como Sahagún (Córdoba), elija tres senadores, y que departamentos como Vichada, Guianía o la misma Guajira, estén representados ventricularmente es la prueba de que el sistema denominado 'democrático' no está funcionando.

Que los magistrados de las Cortes estén siendo investigados por diferentes asuntos que com-

* ***Gustavo Alejandro Bohórquez García*** es abogado litigante, con experiencia en asuntos civiles y de familia. Experto en temas de inclusión social y solución de conflictos sociales. Presidente de la Asociación País Digno.

prometen la importancia de su presencia en el escenario judicial es más que preocupante: es vergonzoso. Se avecinan, tal vez, las elecciones más tediosas y aburridoras de la historia.

Quienes ostentan ese Poder, en vez de cambiar, están forzosamente bregando a mantener las costumbres, proponiendo el establecimiento de nuevas reglas al tiempo que impiden participar a quienes están por fuera del sistema. Prueba de ello es la propuesta que acaba de formular el senador Roy Barreras para evitar que los grandes partidos tradicionales tengan bajas significativas en la composición de sus esquemas legislativos.

O la propuesta de la bancada de Cambio Radical para permitir que su faraón pueda violar las reglas de juego establecidas y pueda, con la recolección de firmas, adelantar la campaña, que oficialmente se abrirá desde enero de 2018. Como buenos jugadores pero, a la mala, pretenden adelantarse y llegar con ventaja sobre los demás competidores en la contienda electoral por la Presidencia de la República.

Es decir, que si todos van a jugar a recolectar firmas, los partidos políticos sólo entrarán a jugársela como ha sido costumbre ya, por la repartición de puestos y aseguramientos de los partidores burocráticos a partir de mayo de 2018, cuando se piense en la segunda vuelta presidencial.

> "Nunca antes en la historia de Colombia, el futuro era tan incierto, como lo es hoy en materia de gobernabilidad".

Existe otra orilla, la de quienes participan en esa izquierda indomable, inconforme, opositora y beligerante, pero que, al fin y al cabo, participa del sistema: me refiero al Partido Polo Democrático que ha demostrado sólo lo primero: ser polo de disputas y personalismos, encarnados en su infatigable candidato Robledo, que nos recuerda al Chávez venezolano, proponiendo fórmulas para todo, pero cada vez en un tono mayor, obligándonos a pensar a su manera, sin posibilidad de objetarlo, so pena de ser expulsado como lo hiciera con la eterna candidata Clara López, que de paso, manifiesto, pertenece a las élites que han ostentado el Poder en los últimos 200 años en Colombia.

Es sobrina de ex presidente, nieta de ex presidente y corporada varias veces por el Partido Liberal, que está tan mal, que anda coqueteándole para sus carpas, ya desteñidas y decoloradas.

Nunca antes en la historia de Colombia, el futuro era tan incierto, como lo es hoy en materia de gobernabilidad. El que existan al día de la publicación de esta columna, más de 23 precandidatos a la Presidencia de la República, refrenda mi tesis. Estamos en una crisis de liderazgo, que hasta el 'cartero' quiere ser Presidente, y no tendría nada de malo, si tuviera las condiciones para aspirar a serlo. Toda esta ola de escándalos aplazan el progreso y apalancan la anarquía.

NOVEDADES PARA ELECCIONES DE 2018

Algo que no está plenamente claro, es si las Farc, a través de su nuevo partido (con logo plagiado de una EPS), competirá por la Presidencia de la República. Y es que uno de sus voceros, el señor alias 'Iván Márquez', manifestó que aspirarán a TODAS las corporaciones de elección popular, y creo que la Presidencia es una de ellas. Con este panorama, el sistema que ni cambió, ni los cambiamos, está desde el Congreso –con todos sus alfiles de todos los colores– utilizando el FASTRACK, reorganizando las reglas que les permita alimentarse del sistema, por lo menos por cuatro años más.

Nuestra política se ha degenerado tanto, que sólo se piensa en el cortoplacismo de los cuatro años de un mandato constitucional. Los más avezados, en ocho. Pero no hay ninguna línea de gobernabilidad que supere los veinte años. Prueba de ello es la Constitución de 1991, que con apenas 26 años, ya ha tendio mas de 38 reformas, y más de 50 propuestas de una nueva Constituyente. No es porque la Constitución sea mala o buena, no hay seriedad de la dirigencia politica para someterse a las reglas de juego. La sociedad no cree que su participación, a través del voto, sea efectiva. La sociedad no se siente representada en el Congreso, que es en base la VOZ DEL PUEBLO. Tan es así, que es la institución mas desprestigiada de todas.

En una elección para Congreso sólo participa el 23 por ciento del censo electoral, lo que quiere decir que hay avidez por una Reforma Profunda al Estado, pero no en las manos de los que tienen las riendas para acomodarse.

Sale a la luz la teoría del Neo Estado, aquel mismo que Tony Blair propuso en su tercera vía, y que se ha tratado de copiar sin éxito en

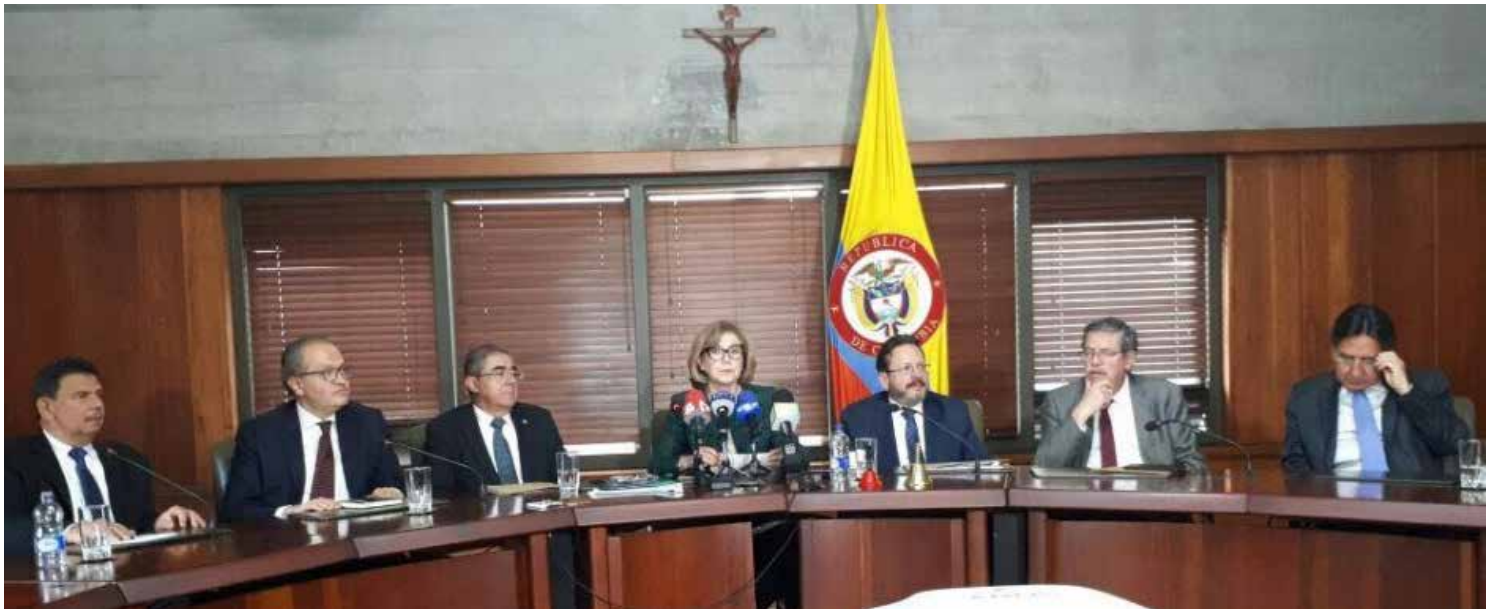

Comisión Interinstitucional de la Rama Judicial. / Foto: Claudia Fonseca, Corte Suprema de Justicia.

esta maltrecha y harapienta seudodemocracia nuestra.

Se necesita una reforma, en la que los Poderes sean Poderes, en la que la Rama Judicial no dependa del desfile protocolar ante el Congreso para hacerse elegir, y que los órganos de control no dependan del estado de ánimo y de agendas de los magistrados que observan a cuál de los ternados le deben favores o de cual de los ternados pueden obtener impunidad.

Necesitamos una Reforma para permitir que ciudadanos del común puedan participar en las deliberaciones de los temas nacionales, sin necesidad de acudir a los tediosos partidos para hacerse oír a medias y sin eco.

Se necesita una Reforma en la que las políticas monetarias no se acuerden en cenas y almuerzos en los clubes privados, favoreciendo por quincenas a exportadores o al vaivén de las olas bursátiles. Se necesita una política monetaria y financiera acorde con el consumo y el producto, con el medio internacional, pero blindado los capitales emergentes. Se necesita una política fiscal, no del capricho del ministro de Hacienda de turno, sino que esté acorde con la productividad industrial, y el deseo de la clase trabajadora de mejorar sus niveles y capacidades de acceso a bienes y servicios.

Se necesita una reforma que le de seguridad jurídica a los ciudadanos, una reforma a la justicia en la que el criminal sepa, entienda y acoja el peso de la ley, y no la desidia del juez que decide enviarlo a la casa, porque el sistema penitenciario es sólo directamente proporcional en funcionabilidad al carácter del juez que sentencia bajo la premisa de proteger una dignidad humana inexistente en quien trasgrede la ley.

> **“Necesitamos una Reforma para permitir que ciudadanos del común puedan participar en las deliberaciones de los temas nacionales, sin necesidad de acudir a los tediosos partidos para hacerse oír a medias y sin eco”.**

Una reforma jurídica que le permita a la sociedad volver a creer y a respetar la decisión de los jueces. Una reforma a la justicia en la que el juez pueda conocer los procesos, y no competir por el premio del mes al mayor número de procesos dados de baja, así sea con absoluciones y absurdos archivos.

SOCIEDAD MAS HOMOGENEA

Se requiere que la sociedad esté comprometida en un verdadero sentido de cambio. Una sociedad que busque en la Educación y la Participación la forma más expedita para transformarse. Que la sociedad entienda que los procesos sociales son costosos y distantes en el tiempo de alcanzarlos. Se requiere que desde todos los ámbitos de la sociedad se busque la TRANSPARENCIA.

Es que ya ni en los sistemas religiosos se

> “Una sociedad que se introduzca en el ejercicio de la búsqueda del bien común, a partir de conductas de bien social, y que esa nueva moralidad cunda en las élites del poder”.

encuentra esa predicada transparencia que invitaba a la sociedad a alejarse del mundo, para concentrar su mirada en lo espiritual.

Hoy están más cerca de lo mundano y trivial que quienes profesan cero acercamiento a los temas de índole religioso.

Una sociedad que se introduzca en el ejercicio de la búsqueda del bien común, a partir de conductas de bien social, y que esa nueva moralidad cunda en las élites del poder.

PARTICIPACION CIUDADANA

Se avecinan unas elecciones aburridas por el cansancio que tiene el conglomerado de las situaciones presentes. Un proceso de ‘NEGOCIACION’ que no obtuvo el respaldo popular. Una presión mental por lo que sucede en el vecindario, los constantes y ya comunes casos de corrupción, la falta de un sistema judicial oportuno y claro en la interpretación de la ley, una saturación de acudimientos a las urnas (Colombia es el país que mas veces ha ido a las urnas en los ùltimos 25 años) hacen que las elecciones que se avecinan tengan un tinte mas de aburrimiento que de entusiasmo.

Pero a la vez es la oportunidad para que una sociedad se reinvente. Es la oportunidad para que la sociedad, a través del voto, ejerza su derecho de castigo al sistema político tradicional, y pueda optar por la transformación de la sociedad, ordenando como constituyente primario: 1. La reducción del gasto público, y 2. El castigo verdadero y eficaz a los temas de corrupción. Y es que al enfermo no hay que aplicarle transfusiones de sangre, sino hay que cauterizar la herida por donde sangra. Con esta definición, el profesor Antanas Mockus se impuso como una alternativa distinta para los electores.

Hoy, fenómenos como esos, nos deben impulsar a participar ‘colectivamente’ en la búsqueda de una sociedad y un país digno. Digno de reconstruir, digno de heredar y digno de vivir en él. La participación ciudadana es necesaria. La reforma de un sistema tradicional es indispensable. Pensar que las reformas se hacen de las puertas del Congreso hacia adentro es inferioridad frente a los retos que la sociedad contempoánea exige. Las reformas deben nacer en la Academia, las reformas deben nacer de los movimientos sociales, las reformas y las propuestas de ese Neo Estado deben nacer de los jovenes que con ímpetu quieren irrumpir en las fórmulas de participación.

Es claro que se necesita de un acuerdo programático para volver al encuadramiento colectivo, y no el que se repele para acomodarse, sino el que se extiende para formar un capital humano y social que permita tejer la red de la solidaridad social en busca del bien común, antes del personal, que es lo que los políticos del sistema actual no han comprendido.

PD: 500 AÑOS DE LA REFORMA PROTESTANTE

En el mes de septiembre se cumplen 500 años del momento en que un monje alemán Martín Lutero se atrevió a desafiar el sistema religioso tradicional, proponiendo una reforma al sistema.

Desde estas líneas creo necesario agradecer a esa multiculturalidad de venas del protestantismo cristiano que han permitido que la sociedad reciba el mensaje de salvación, transformando hombres y mujeres a lo largo de estos 500 años, para bien de la sociedad.

Muchas más cárceles y tanatorios tendríamos, o tal vez ya no existiéramos como sociedad, si esta corriente religiosa no se hubiese puesto al frente de una sociedad cada día mas secular.

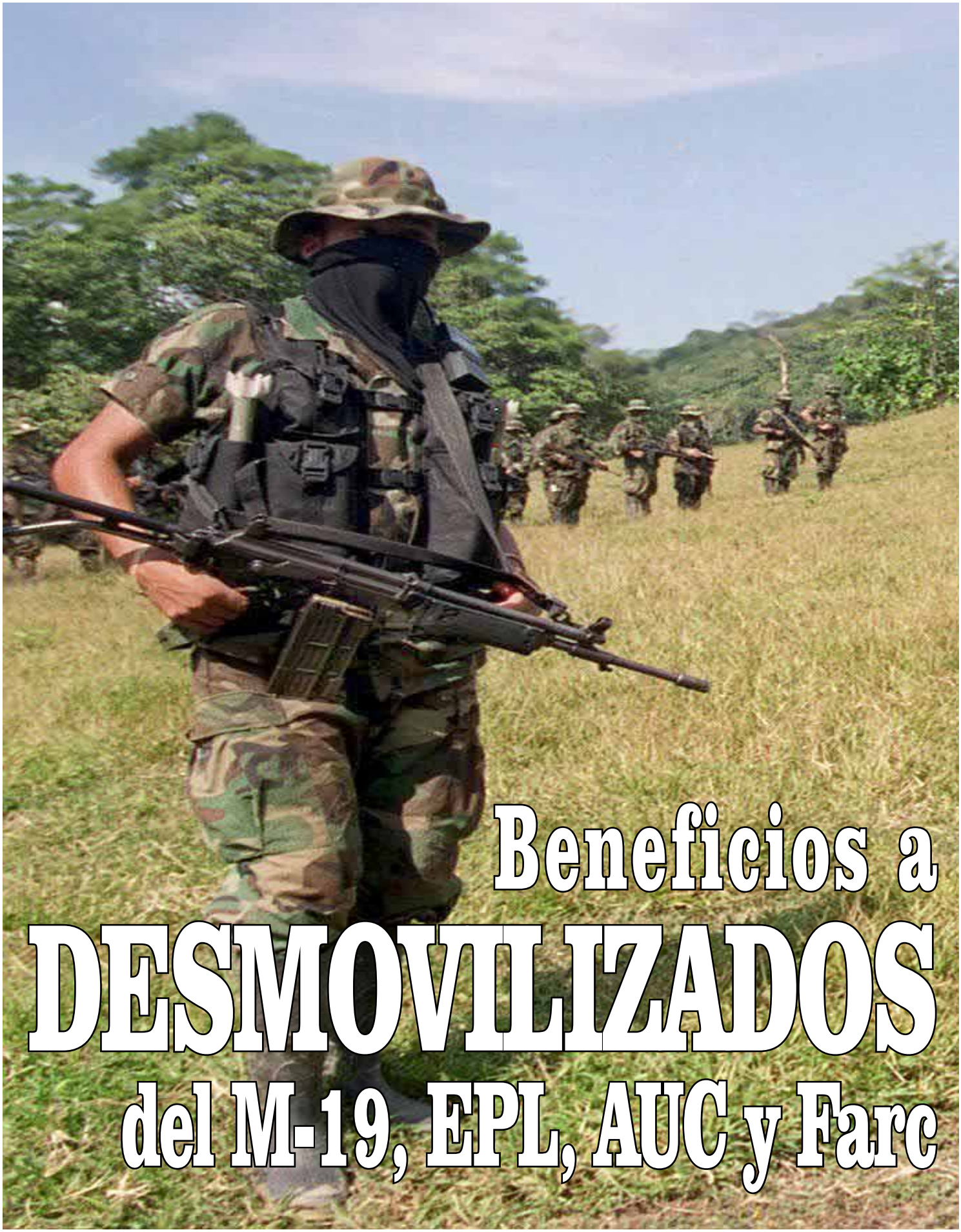

Beneficios a DESMOVILIZADOS del M-19, EPL, AUC y Farc

"Tiempo después se le puso un límite a la mensualidad que devengaban los desmovilizados paramilitares. Se buscó corregir esos efectos perversos de recibir eternamente un estímulo, además se condicionó a los resultados que ellos demostraran en diferentes campos", dice Álvaro Villariaga, directivo del Centro de Memoria Histórica. / Foto: Indepaz

- **Verdades y mentiras acerca de los beneficios personales y grupales reconocidos a los ex combatientes.**
- **Asignaciones mensuales y sumas de apoyo a procesos productivos a través de la historia reciente.**

$ 480.000

mensuales recibió cada desmovilizado de las AUC desde 2003 (durante seis años).

Salario mínimo estaba en $ 332.000

$ 620.000

mensuales recibirá cada desmovilizado de las Farc en desarrollo del Acuerdo de Paz.

Salario mínimo está en $ 737.717

RUTH ALEJANDRA SEGURA
Redactora de CIUDAD PAZ

Las Autodefensas Unidas de Colombia recibieron un monto mensual de alrededor de 480.000 pesos a partir de su desmovilización en el año 2003. Teniendo en cuenta que para esa época el salario mínimo estaba en 332.000 pesos, quiere decir que los ex combatientes de las AUC recibían mensualmente más de un salario mínimo.

Los desmovilizados de las Farc recibirán menos de un salario mínimo mensual legal vigente, ya que en el acuerdo de paz firmado el 24 de noviembre de 2016 quedó estipulado que el monto a entregar será del 90 por ciento del salario vigente correspondiente (hoy) a 737.717 pesos, por consiguiente se le entregará 620.000 pesos a cada ex combatiente de las Farc.

Según Luis Emil Sanabria Duran, director ejecutivo de Redepaz, los desmovilizados del M-19 y del EPL recibieron 70.000 pesos aproximadamente, más del salario mínimo de ambas épocas. En el primer caso más del doble, siendo el SMMLV de 1989, 32.559 pesos y en 1991 cuando se dio la desmovilización del EPL correspondía a 51.720 pesos.

En el caso del M-19 y del EPL no se otorgó apoyo económico para su establecimiento en la vida civil, lo que ocasionó algunos impedimentos para el

$ 70.000

mensuales recibió cada desmovilizado del M-19 en 1989.

Salario mínimo estaba en $ 32.559

$ 70.000

mensuales recibió cada desmovilizado del EPL en 1991

Salario mínimo estaba en $ 51.720

$ 480.000

ha recibido cada persona que se acogió al programa de desmovilización individual.

Cifra establecida desde hace 14 años

buen desarrollo del proceso de reincorporación, aun cuando sí les otorgaron beneficios para procesos productivos.

A los ex combatientes de las Farc acogidos al proceso de paz les entregarán dos millones de pesos para establecerse en su nueva vida y aunque las AUC en su momento no recibieron este monto, el Gobierno les otorgaba vivienda, salud, vestido, educación y alimentación; manutención en general, inicialmente por tiempo indefinido y sin ningún condicionamiento, hasta que en 2011 fue emitido el Decreto 1391 especificando que los beneficios sólo podrían durar seis años.

Los integrantes del M-19 y el EPL recibieron un monto de 1.500.000 pesos y 2.000.000 de pesos, respectivamente, para la implementación de proyectos productivos.

Las Farc hoy en día recibirán ocho millones de pesos para esta misma causa y las Autodefensas recibieron dos millones de pesos 2003, correspondientes a más de seis salarios mínimos mensuales legales vigentes de la época.

DESMOVILIZACIÓN INDIVIDUAL

En el caso de los desmovilizados individuales, aquellos que tomaron la decisión de abandonar el grupo insurgente al cual pertenecían de manera voluntaria, entregando sus armas y reintegrándose a la vida civil lejos de la guerra, son acogidos en hogares de paso en cabeza del Ministerio de Defensa por un tiempo de tres meses. Allí no reciben apoyo económico, sino alimentación, alojamiento, prendas de vestir, elementos de aseo, desplazamiento desde la zona donde se encontraban hacia los hogares de paso ubicados en Villavicencio, Valle del Cauca y Cajicá.

DESMOVILIZACIÓN VOLUNTARIA

Actualmente existen 12.758 personas desmovilizadas individualmente y en proceso de reintegración.

De las Farc

5.945 (46.6 %)

De las AUC

5.453 (43.7 %)

Del ELN

1.267 (9.9 %)

De otros grupos

93 (0.7 %)

* En la categoría de otros se encuentran, entre otros, algunos integrantes del EPL que ingresaron al proceso.
Fuente: Agencia para la Reincorporación y la Normalización, *ARN*

Beneficios para establecerse

Cada integrante de	Recibió o recibe
M-19	$ 1.500.000
EPL	$ 2.000.000
AUC	$ 2.000.000
Farc	$ 8.000.000
Desmovilizado Individual	$ 8.000.000

¿Qué opinan de los beneficios?

Iván Cepeda
Senador
Polo Democrático

"Es un aspecto que es importante como parte de la reincorporación a la vida civil, social y económica; estas personas van a recibir durante un primer momento, menos de un salario mínimo que les va a permitir irse reintegrando a la vida laboral, son personas que llevan años en una organización armada ilegal y requieren hacer un tránsito a la vida social y a la vida civil. Es un dinero que no es exagerado".

Luis Emil Sanabria
Director Ejecutivo
Redepaz

"Debería ser más, porque la corrupción se roba N veces el presupuesto que se está invirtiendo hoy para que unos jóvenes campesinos, profesionales y políticos que nunca vieron en este estado la posibilidad de hacer política por otros medios diferentes a la armas, se incorporen a la vida civil. Hay que darles la oportunidad, hay que invertir en eso, no es un gasto, es devolverle a una población excluida las posibilidades de rehacerse política y económicamente. Creo yo que es apenas justo que el país asuma la inversión".

Mauricio Lizcano
Senador
Partido La U

"Fundamentalmente lo que está pactado me parece que está bien, son una cifras normales dentro de una reincorporación política, que han sido históricamente las que se han hecho".

> **"Necesitamos una Reforma para permitir que ciudadanos del común puedan participar en las deliberaciones de los temas nacionales, sin necesidad de acudir a los tediosos partidos para hacerse oír a medias y sin eco".**

La mayoría de las personas que hacen parte del proceso de reincorporación, tienen edades que oscilan entre los 25 y 35 años de edad. Nelson Velandia, Subdirector Territorial de la ARN / Foto: Misión de la ONU en Colombia

Después de estos tres meses, son entregados físicamente a la Agencia para la Reincorporación y la Normalización ARN, donde comienza la ruta de reintegración, el camino que recorren las personas de la mano del Estado para desarrollar habilidades que les permita obtener todo lo que necesita para vivir, basados en un principio de autonomía y construcción permanente.

Inicialmente, a partir de que abandonen el hogar de paso, se les entrega un millón de pesos para su establecimiento, independientemente de que asistan o no a la ruta de reincorporación. 400 mil pesos en el primer y segundo mes y 200 mil pesos en el tercer mes.

En esta nueva etapa bajo el cobijo de la ARN, sí reciben apoyo económico siempre y cuando cumplan con unas condiciones establecidas previamente como venir acompañado por el profesional reintegrador, mínimo una vez al mes; el primer año llamado año de estabilización debe presentarse entre tres o cuatro veces al mes.

El monto recibido por los ex combatientes en este proceso de reincorporación, independientemente de cuál sea el gru-

"Hay personas del paramilitarismo que han recibido sueldo del Estado entre 2003 y 2017. Aún hoy en día hay ex paramilitares que todavía están disfrutando de estos beneficios", sostiene Ariel Ávila, subdirector de la Fundación Paz y Reconciliación / Foto: Corporación Arcoíris.

po armado que dejan atrás, es en promedio de 480.000 pesos mensuales desde hace 14 años, pues no se estableció en salarios mínimos mensuales legales vigentes sino en dinero exacto, teniendo en cuenta que algunos recibían menos de acuerdo a la situación personal. Todos los casos se manejan individualmente.

El tiempo máximo promedio de la ruta de reintegración es de seis años y medios. Los 480.000 pesos son entregados de la siguiente manera.

160.000 pesos otorgados a todos los que hacen parte de este proceso, correspondiente a la atención psicosocial se entregan por un periodo máximo de 30 meses, y por el tiempo

¿Qué opinan de los beneficios?

Ariel Ávila
Subdirector Fundación Paz y Reconciliación:

"Para mi gusto es un sueldo de miseria son $600.000. ¿Qué hace un guerrillero con eso? Con eso un guerrillero no se puede reincorporar. Si nosotros queremos que nada más de esto se repita y que esta gente no reincida, pues hay que darles garantías para que ellos se reincorporen. Hay personas del paramilitarismo que han recibido sueldo del estado desde 2003 a 2017".

Paloma Valencia
Senadora Partido Centro Democrático

"Es grave para los colombianos que este Gobierno haya decidido darle todo tipo de beneficios a las Farc, no solamente sueldos sino además prioridad en las viviendas, en los empleos, en la atención a salud a miembros de un grupo terrorista y no a la ciudadanía".

Ana Teresa Bernal
Integrante Fundación Paz y Trabajo Digno

"¿Cómo no van a tener un incentivo económico para poder sobrevivir? Yo creo que es muy importante y son $600.000, es muy poco. El problema es que los que saben hacer la guerra saben conseguir plata y si lo que les van a dar no es suficiente para sus necesidades, van a delinquir, y eso sería muy grave. Pueden volver a delinquir con otra organización. Es muy peligroso que esta gente en vez de volverse unos activistas de la paz terminen delinquiendo porque no tienen cómo sobrevivir".

¿Qué opinan de los beneficios?

Juan Manuel Galán
Senador
Partido Liberal

"Obviamente hay que facilitarles toda la reincorporación y la reinserción a la sociedad, pero más allá del pago que les vayan a dar lo importante es que esa reinserción sea sostenible y que no les vaya a pasar lo que le pasó a la historia real de la novela 'La Niña', en la que le fue peor saliendo de la guerrilla que quedándose en ella".

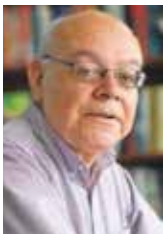

Álvaro Villarraga
Directivo Centro Nal. de Memoria Histórica

"Es absolutamente necesario. Pasan a la vida civil y necesitan tanto la ayuda para su establecimiento -que es muy razonable, muy discreto y pensado con mucha austeridad- como el apoyo mensual temporal, mientras entran en dinámicas de proyectos productivos o individuales".

Roy Barreras
Senador
Partido La U

"Debería ser más, porque ningún ciudadano vive con eso, es mucho menos que un salario mínimo, pero es lo que se puede a cambio de que dejen las armas para siempre".

www.ciudadpaz.com

> **"Necesitamos una Reforma para permitir que ciudadanos del común puedan participar en las deliberaciones de los temas nacionales, sin necesidad de acudir a los tediosos partidos para hacerse oír a medias y sin eco".**

restante se les brindaba solo acompañamiento.

A quienes necesitan formación académica en primaria y bachillerato se les entregaban otros 160.000 pesos hasta culminar los estudios, bajo la condición de demostrar asistencia al 90 por ciento de las clases.

Y finalmente otros 160 mil pesos son entregados a quienes hacen parte de la Formación para el Trabajo, demostrando igualmente asistencia al 90 por ciento de las clases. El tiempo máximo de entrega de este apoyo es hasta culminados dos cursos de formación.

Existen unas condiciones especiales adicionales para los que ingresan a una carrera tecnológica, como manera de incentivar que lleguen hasta este nivel más alto, desembolsándoles 320.000 pesos, para dicha labor.

De este proceso también hace parte el beneficio de inserción económica llamado 'Capital Semilla' entregado con la finalidad de que desarrollen un proyecto productivo.

El ideal es que se entregue después del primer año y medio de la reincorporación, luego de haber trabajado las dimensiones personal y fami-

La desmovilización del EPL. / Foto tomada de Centro Nacional de Memoria Histórica, autoría de Fundación Cultura Democrática (Fucude).

La desmovilización del M-19 marcó un hito en la historia de Colombia. / Foto tomada de Fundación Paz y Reconciliación.

liar del ser humano y de haber hecho un recorrido académico con el que estarán más preparados para formular un plan de negocios. Se acompaña, se asesora y se brinda previo cumplimiento de requisitos estipulados en la normatividad interna.

Este monto también, puede ser empleado en un semestre de universidad y en un crédito de vivienda. En la mayoría de los casos los desmovilizados optan por el primer camino, como una excelente alternativa de sostenibilidad.

Este año serán desembolsadas 2.600 unidades de negocio. Y a la fecha desde sus inicios, se han desembolsado aproximadamente 15.000.

En los últimos cinco años, de cada diez unidades desembolsadas, seis sobrevivieron después del primer año, logrando una sostenibilidad a mediano plazo y contando a partir de este momento, con un acompañamiento por parte de un profesional, quien hace un seguimiento y análisis de ventas, mercadeos e inventarios arrojando un diagnostico con el fin de fortalecer la unidad de negocio a través de otros convenios educativos o créditos.

En este caso para los desmovilizados individuales, el monto económico del Capital Semilla corresponde a ocho millones de pesos, estipulado por el Decreto 391.

Si quienes hacen parte de la ruta de reincorporación de la ARN no se presentan mensualmente o reinciden, incurrirán en sanciones que se les dan a conocer por parte de un abogado una vez inicien el proceso.

Se les advierte que es obligatorio hacer presencia todos los meses. Si dejan de comparecer durante seis períodos seguidos y logran demostrar causas válidas de ausencia se les dará la oportunidad de reactivar el proceso.

Pero si por el contrario la ausencia es prolongada e indefinida, les derivará en la pérdida de beneficios y no vuelven a tener la opción de estar en calidad de desmovilizados.

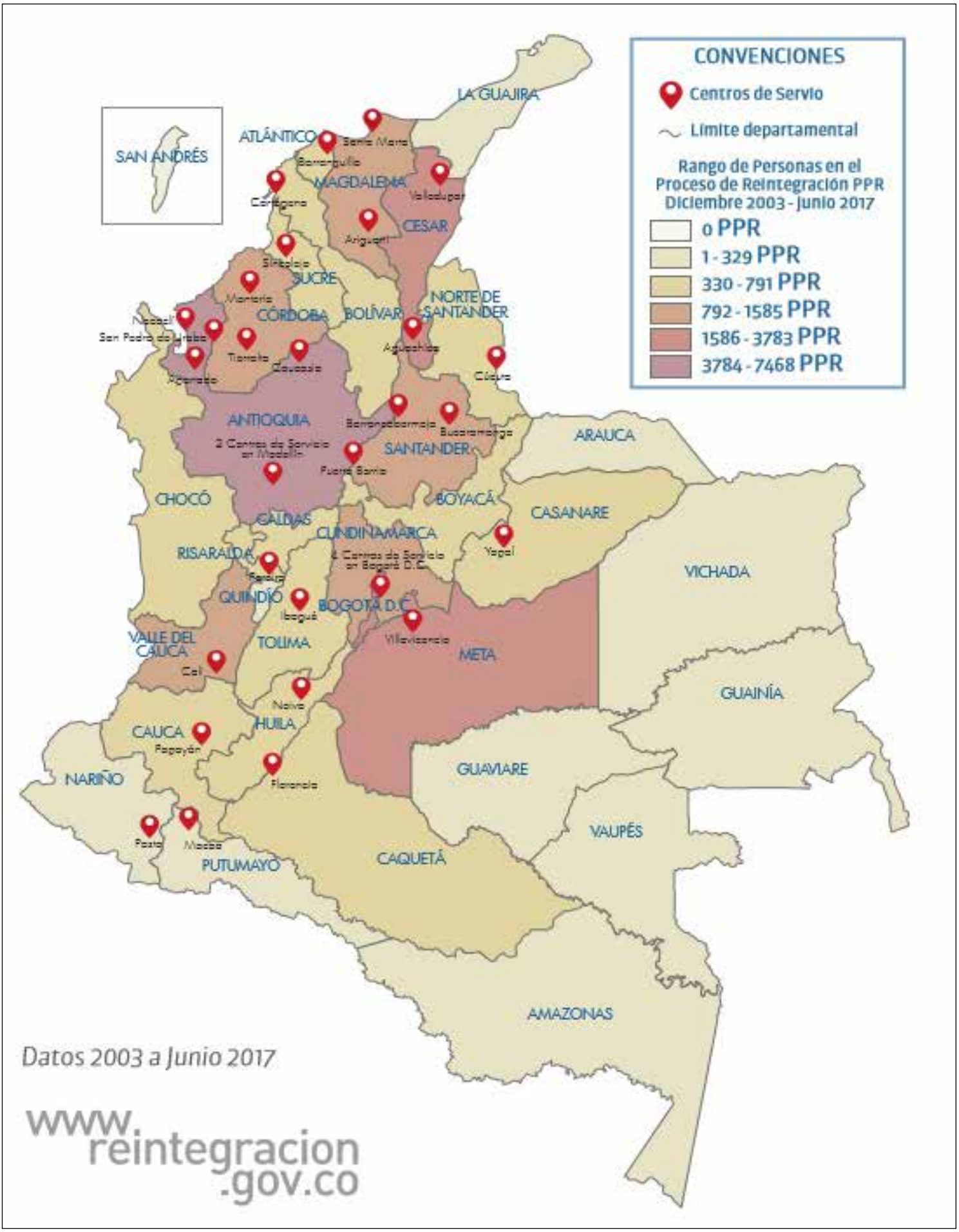
CONVENCIONES
Centros de Servio
Límite departamental
Rango de Personas en el Proceso de Reintegración PPR Diciembre 2003 - Junio 2017
0 PPR
1 - 329 PPR
330 - 791 PPR
792 - 1585 PPR
1586 - 3783 PPR
3784 - 7468 PPR
SAN ANDRÉS
LA GUAJIRA
ATLÁNTICO
Santa Marta
Barranquilla
MAGDALENA
Cartagena
Valledupar
CESAR
Ariguani
Sincelejo
SUCRE
Montería
CÓRDOBA
BOLÍVAR
NORTE DE SANTANDER
Nechí
San Pedro de Urabá
Tierralta
Caucasia
Apartado
Aguachica
Cúcuta
ANTIOQUIA
2 Centros de Servicio en Medellín
Barrancabermeja
Bucaramanga
SANTANDER
Puerto Berrío
ARAUCA
CHOCÓ
BOYACÁ
CASANARE
CALDAS
CUNDINAMARCA
Yopal
RISARALDA
4 Centros de Servicio en Bogotá D.C.
Pereira
VICHADA
QUINDÍO
Ibagué
BOGOTÁ D.C.
Villavicencio
VALLE DEL CAUCA
TOLIMA
META
Cali
GUAINÍA
Neiva
HUILA
CAUCA
Popayán
GUAVIARE
NARIÑO
Florencia
Pasto
Mocoa
VAUPÉS
PUTUMAYO
CAQUETÁ
AMAZONAS
Datos 2003 a Junio 2017
www.reintegracion.gov.co

PROGRAMAS DE REINTEGRACIÓN

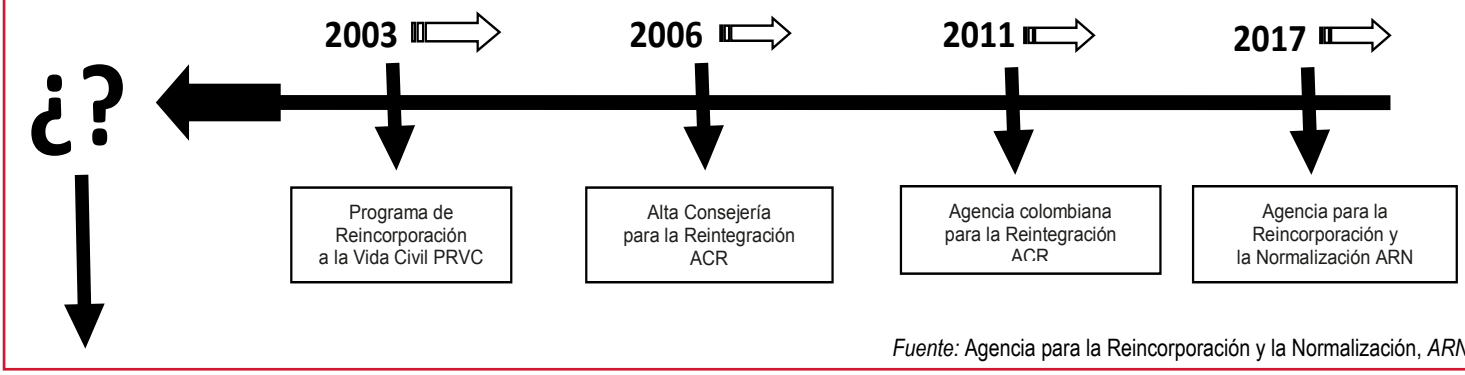

Fuente: Agencia para la Reincorporación y la Normalización, *ARN*

POBLACIÓN QUE HA INGRESADO A LA ARN

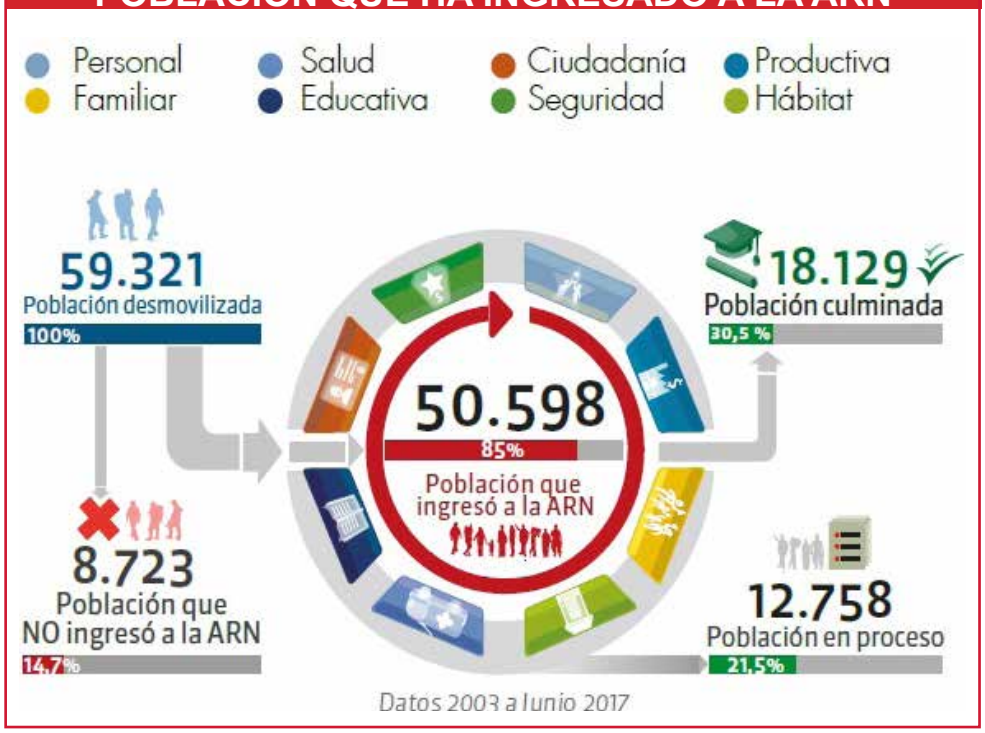

Fuente: Agencia para la Reincorporación y la Normalización, *ARN*

REINTEGRACIÓN

La Agencia para la Reincorporación y la Normalización, ARN, es la entidad encargada de coordinar, asesorar y ejecutar -con otras entidades públicas y privadas- la Ruta de Reintegración de las personas desmovilizadas de los grupos armados al margen de la ley.

Está adscrita a la Presidencia de la República y trabaja en coordinación con el Ministerio de Defensa, ministerios del Interior y de Justicia, y la Oficina del Alto Comisionado para la Paz.

De las 59.321 personas desmovilizadas, 50.598 (85 %) ingresaron a la ARN, mientras que 8.723 (14.7 %) no lo hicieron.

12.758 hombres y mujeres se encuentran en proceso de reintegración.

El 80 por ciento de las personas desmovilizadas está afiliado al Sistema General de Seguridad Social. El 39.5 por ciento al Régimen Contributivo, y el 60.5 por ciento al Régimen Subsidiado.

Respecto de la educación de las personas desmovilizadas, 21.928 aprobaron la básica primaria, 8.066 la básica secundaria, y 2.787 accedieron a la educación superior. Se destaca que 15.345 participantes son bachilleres.

La salud mental de los participantes es precaria. De acuerdo con ARN el 90 por ciemto de las personas que ingresan al proceso llegan con algún tipo de afectación psicosocial, de éstos el 93 por iento logra superar esa situación.

ARN revela que el 90 por mciento de los desmovilizados considera que la calidad de vida les ha mejorado.

El 70 por ciento de los hombres y mujeres que se desmovilizaron que se encuentran en el proceso están ocupadas, de ellas el 70,7 por ciento en un trabajo informal; y el 29,3 por ciento en uno informal.

Hasta el momento se han vinculado 650 empresas al proceso de contratar desmovilizados.

De acuerdo con la Fundación Ideas para la Paz el 76 por ciento de quienes participan en procesos de reintegración se mantiene en la legalidad.

El impacto del programa se puede verificar en 50 municipios donde se realizaron acciones comunitarias a través del Servicio Social.

• El **90%** de las personas que ingresan al proceso llegan con algún tipo de **afectación psicosocial.**

93%

de las personas en el proceso **supera esa situación**

27.778
Personas Participaron

• En acciones comunitarias a través del Servicio Social en

50 %
de Municipios

70%

de las personas que se encuentran en el proceso están ocupadas

70,7 % en un trabajo informal y el **29,3%** en uno formal.

650 **Empresas vinculadas directamente.**

• Desarrollamos un modelo de formación para adultos.

21.928 Aprobaron básica primaria.
8.066 Aprobaron básica secundaria.

15.345
Participantes son bachilleres.

2.787 **han accedido a educación Superior.**

3 veces menos fallecimientos

• La proporción de fallecimientos **en la población desmovilizada que ingresó al proceso es tres veces menor** que en la población desmovilizada que NO lo hizo.

PROCESO

La reintegración se realiza a través de un proceso integral con esquemas de evaluación y seguimiento, en el que profesionales especializados apoyan a ciudadanos en proceso de reintegración para garantizar la reconciliación y la no repetición de conductas violentas, bajo las dimensiones más significativas del ser humano.

La reintegración ha sufrido cambios, incluso desde el manejo de los programas. El Gobierno decidió acabar el Programa de Reinserción que existía antes de 2003, direccionando todo el proceso hacia una sola agencia.

De acuerdo con Luís Emil Sanabria, director Ejecutivo de Redepaz, se trató de un error "porque se perdió todo el conocimiento que se había construido desde los 90's, al estructurarse una agencia totalmente nueva.

No existen datos de los desmovilizados del M-19 y muy pocos del EPL.

80%

Afiliados al Sistema General de Seguridad Social (SGSS)

39,5% en Regimen Contributivo y el **60,5%** en Régimen Subsidiado.

90%

Calidad de vida

• **El 90%** de los participantes considera que su calidad de vida ha mejorado en comparación al tiempo en que pertenecía al grupo armado ilegal.

76%

En la legalidad

• El **76%** de los participantes en el proceso de reintegración se mantiene en la legalidad. *(Estudio independiente realizado por la Fundación Ideas para la Paz (FIP) y la Universidad de Columbia en el 2014).*

COSTOS

El costo de mantener un privado de la libertad en el sistema penitenciario en Colombia es tres veces mayor que el costo del proceso de reintegración de una persona desmovilizada.

PRIVADO DE LA LIBERTAD:

30 % de éxito
$ 17.500.000 al año

EN LA ARN:

76 % de éxito
$ 5.700.000 al año

DEMOS EL PRIMER PASO

Francisco

Visita Apostólica a Colombia 2017